

Talleres Mecánicos

NAVARRO

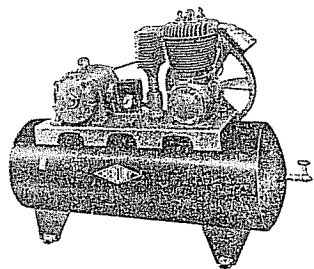

COMPRESORES DE AIRE



General Urrutia, 25, 29 Tels 27 57 30 - 33 05 07 VALENCIA

Hotel

LA PEPICA

Restaurante

ESPECIALIDAD EN ARROCES,
LANGOSTAS Y LANGOSTINOS
SERVICIO A LA CARTA
ABIERTO TODO EL AÑO
HABITACIONES CARA AL MAR

Playa de Levante, 2, 6 y 8
Telef. Restaurante 23 03 07 - Telef. Hotel 23 16 85

GRAO-VALENCIA

CARMEN
ZABALA
MENDIZABAL

ADMON. DE LOTERIAS N.º 19

APODERADO:

Florentin Barona Remón

Al servicio de los columbicultores

Falangista Esteve, 5 Tel. 22 88 04
VALENCIA

PALOMOS  DEPORTIVOS

REVISTA DE LA COLUMBICULTURA ESPAÑOLA

EDITADA POR LA FEDERACION ESPAÑOLA DE COLUMBICULTURA

2.ª EPOCA

VALENCIA, JUNIO 1965

NÚM. 11

Depósito Legal: V. 1168-1962

SUMARIO

PAGINA

Homenaje en Cullera al Delegado Nacional de Deportes	2
XIV Trofeo Federación Española de Columbicultura	3
I Trofeo Delegación Nacional de Deportes, en Villarreal	4
"Palmera", un palomo excepcional	5
I Trofeo S. E. el Generalísimo, en Orhuela	6
La Puesta, por José Bejarano	7
Baleares, concurso provincial	10
Quisiera volar, poesía de Antonia Capllonch	11
Valencia, concurso provincial	12
Zaragoza, concurso provincial	14
María de la O Martínez Bordiu, en Paiporta	16
Los antepasados de la paloma deportiva, por Gregorio Checa	18
Nuevas sociedades columbicultoras	21
Consultorio, por Salas	22
Cría y selección de la paloma deportiva, por el Dr. Benito Segura	24
Noticias varias	29
La Columbicultura en Zafra, por J. Galván	30
I Salón Nacional de fotografía de palomos deportivos	31
Columbicultura y simbolismo cristiano, por S. B.	32

REDACCION Y ADMINISTRACION
Plaza Cánovas del Castillo, n.º 5
Teléfono número 27 76 12

PRECIO DEL EJEMPLAR: 5 PESETAS

Cullera:

EMOTIVO HOMENAJE DE LA COLUMBICULTURA AL DELEGADO NACIONAL DE DEPORTES



El Excmo. Sr. D. José Antonio Elola, tiene a su izquierda al Presidente de la Federación Española D. Eugenio Martí y al Vicepresidente, D. Francisco Soler Rubio. A su derecha, al Presidente de la Sociedad de Cullera y el Barón de Casa Soler, Presidente de la Federación Regional Valenciana.

El lunes 26 de abril, festividad de San Vicente Ferrer, la Sociedad Columbicultora de la bella ciudad marinera de Cullera (Valencia) celebró su concurso anual de palomos deportivos, con gran animación y asistencia de aficionados.

Este concurso dio lugar a un sencillo y cariñoso homenaje al Excmo. Sr. D. José Antonio Elola Olaso, delegado nacional de Deportes, que asistió a los actos, por el constante apoyo y simpatía con que nos distingue.

Fue precisamente en esta misma Sociedad donde el señor Elola prometió poner en juego toda su influencia para conseguir la aprobación por el Gobierno de la Orden de protección para nuestro deporte, que al fin fue promulgada el 10 de diciembre de 1963, con los felices resultados que desde entonces se vienen produciendo para la columbicultura deportiva.

El presidente nacional, don Eugenio Martí, con su característica elocuencia, expresó al señor Elola el cariño que todos los columbicultores españoles sienten por él, pues sin su decidida protección nuestro deporte no hubiera alcanzado la gran importancia y expansión que actualmente tiene.

También habló el barón de Casa Soler, presidente de la Federación Valenciana, para agradecer la presencia en estos actos de la máxima jerarquía del deporte nacional.

Por último, el Sr. Elola, visiblemente emocionado, dio las gracias a todos los presen-

tes por las frases de cariño y adhesión a su persona que le habían dirigido, congratulándose de asistir en Cullera, su ciudad de adopción, a este acto columbicultor.

A las cinco de la tarde, el delegado nacional de Deportes lanzó al aire la suelta, comenzando las incidencias del concurso de palomos deportivos, del que resultó vencedor el palomo "El Cordobés", de don Pascual Solanes, clasificándose en segundo lugar el palomo "Indultat", de don Juan Grau.



El Delegado Nacional de Deportes lanza al aire la "suelta" con lo que se inicia la competición deportiva.

Almansa

XIV Trofeo Federación Española de Columbicultura

El domingo día 30 de mayo tuvo lugar en Almansa (Albacete) el XIV Campeonato Nacional de Palomos Deportivos «Trofeo Federación Española de Columbicultura». Hubo mucha afluencia de aficionados, especialmente de las provincias limítrofes.

Participaron en el mismo los palomos clasificados en sus respectivos concursos provinciales para este Campeonato, procedentes de Valencia, Barcelona, Baleares, Albacete, Murcia, Alicante, Castellón, Madrid, Zaragoza, Málaga, Gijón, Las Palmas, Tenerife y Vigo.

Asistieron a los actos el Presidente de la Federación Española, Ilustrísimo señor don Eugenio Martí Sanchis, acompañado por los Vicepresidentes, señores Soler Rubio y Alandes, así como de otros mandos nacionales, que fueron recibidos por el Presidente de la Federación Provincial de Albacete, don José Rubio Redondo y el de la Sociedad de Almansa, don Francisco Rodríguez García, así como por el Alcalde de la ciudad y otras autoridades.

A pesar de la lluvia caída durante toda la mañana, se celebraron todos los actos sociales programados, destacando el acto de caridad, ya tradicional en nuestro deporte y la subasta de palomos que alcanzó muy buenas cantidades.

Durante la comida de hermandad, nuestro Presidente Nacional impuso al señor Rubio Redondo y al señor Ramírez, uno de sus más destacados colaboradores, el Emblema de Oro de la Columbicultura, en atención a los distinguidos servicios que sin desmayo vienen prestando a la columbicultura desde hace muchos años. Este gesto de nuestro Presidente fue acogido con una clamorosa

ovación, pues el señor Rubio Redondo es muy querido por toda la afición de Albacete.

También don Eugenio Martí anunció su decisión de conceder una amnistía deportiva a los aficionados de la provincia de Albacete, que hubiesen sido sancionados por faltas deportivas, con el fin de dar mayor unidad y cohesión a nuestras Sociedades, medida que fue acogida con general aprobación.

Por la tarde despejó el cielo, como queriéndose asociar a tan singular competición deportiva, y a las 18 horas, el Presidente del Comité Nacional de Competiciones, don Francisco Soler Rubio, lanzó al aire la «suelta», siendo soltados simultáneamente los 24 palomos participantes, que a los pocos minutos ya habían localizado a la paloma, formándose una gran «piña», cuyas evoluciones fueron seguidas con gran entusiasmo por los numerosos aficionados.

A la hora señalada, 21'15, finalizó el campeonato con el siguiente resultado:

- 1.º Palomo «Susto», anilla C-85558, ahumado», de don Gabriel Grau Moragues, de Valencia. Copa Federación Española de Columbicultura y Medalla de Plata al Mérito Columbicultor.
 - 2.º Palomo «Botines», anilla E-59097, magaña, de don Pedro Jiménez Martínez, de Murcia. Copa de la Federación Provincial de Albacete.
 - 3.º Palomo «Regalito», anilla E-51979, toscado plumas, de don José Rodríguez García, de Almansa. Copa del Excmo. Ayuntamiento de Almansa.
- Premio de Regularidad: Palomo «Regalito», anteriormente reseñado.

C. S.

I Trofeo Delegación Nacional de Educación Física y Deportes

El pasado domingo día 6 se celebró en Villarreal de los Infantes (Castellón) el concurso nacional de palomos deportivos «I Trofeo Delegación Nacional de E. F. y Deportes», segundo en importancia de los tres campeonatos nacionales que por primera vez se celebran este año.

A las 14 horas tuvo lugar una comida de hermandad, a la que asistieron las jerarquías nacionales de este deporte, así como mandos provinciales y locales y numerosísimos aficionados llegados de varias provincias.

Especialmente invitado asistió el Cónsul de Inglaterra en Valencia, quien había mostrado mucho interés en conocer las incidencias de tan singular deporte español.

Después de la comida se trasladaron a un céntrico local, donde se obsequió a todos con café y copa, celebrándose la tradicional subasta de palomos, que resultó muy animada, alcanzado algunos ejemplares cotizaciones muy altas.

En este acto hizo uso de la palabra don Luis Castells, Presidente de la Federación Provincial de Castellón, quien elogió la intensa y fructífera labor que viene desarrollando la Federación Española de Columbicultura para el prestigio y expansión de nuestro deporte, e hizo un llamamiento a los aficionados de su provincia para que cumplan los reglamentos y colaboren con sus Sociedades para conseguir una mayor pureza y prestigio de este bello deporte.

A continuación habló el Vicepresidente Nacional, don Francisco Soler Rubio, quien saludó amablemente al Cónsul Inglés en Valencia y a los numerosos aficionados que abarrotaban el local, dando como consigna la unidad y disciplina entre todos los aficionados, pues con ello lograremos las más altas metas en el deporte español. Felicitó al señor Castells y al señor Arrufat, Presidente de la Sociedad de Villarreal, uno de los mejores aficionados de toda España, modelo de deportista y de caballero, y dio a conocer la modalidad establecida este año por la Federación Española, de conceder una medalla conmemorativa a los entrenadores de los palomos concursantes, así como la Medalla de Plata al Mérito Deportivo Columbiculor al palomo que resultara campeón nacional.

A las 6 de la tarde, el señor Soler entregó la palomo de «suelta» al Cónsul inglés, quien la lanzó al aire, dando con ello cominezo la última fase del campeonato. Después de muchas paradas y salidas, en las que se

pusieron de manifiesto las excelentes cualidades de los palomos participantes, a las 21 horas se dio por terminado el concurso, con la entrega de trofeos en el Ayuntamiento de la ciudad, acto al que asistió mucho público, siendo muy aplaudidos los ganadores.

El resultado técnico de este campeonato nacional es el siguiente:

- 1.º Palomo «BATURRO», alitoscado, anilla E-5528, propiedad de don Miguel Soria, de Zaragoza. Copa de la Delegación Nacional de Educación Física y Deportes.
- 2.º Palomo «REY DE REYES», magaña toscado, anilla C-51522, de don Francisco Ferrández, de Alicante. Copa de la Federación Provincial de Castellón.
- 3.º Palomo «PATET», mascarado, anilla B-42557, de don Juan Bautista Batalla, de Villarreal (Castellón). Copa de la Sociedad Colombiculor de Villarreal.

El premio de Regularidad fue ganado por el palomo «ATILA», toscado aliblanco, anilla E-24082, de don Antonio López Espinosa, de Albacete, a quien se adjudicó la copa del Ilustrísimo Ayuntamiento de Villarreal.

«NORBA»

“PALMERA”

*un palomo
excepcional*

Este palomo realizó las más bonitas y espectaculares faenas en el concurso provincial de Valencia de la presente temporada, clasificándose en segundo lugar. Es un ejemplar de bella estampa, color ahumado plumas, anilla D-46929.

Felicitemos a D. José Navarro Aragonés, de Valencia, su afortunado poseedor.



Campeonato Nacional de Palomos Deportivos

“I Trofeo de S. E. EL GENERALISIMO”

El pasado domingo día 13 se celebró en Orihuela (Alicante) el concurso nacional de palomos deportivos «I TROFEO DE S. E. EL GENERALISIMO», tercero y último de los que este año ha organizado la Federación Española de Columbicultura. A tal fin se desplazaron a aquella localidad el Presidente Nacional, Ilmo. señor don Eugenio Martí Sanchis, acompañado de otros mandos nacionales.

En Alicante, el sábado por la tarde, y en los locales de la Federación Provincial de Columbicultura, se celebró un Pleno al que asistieron los directivos provinciales y la mayoría de Presidentes de Sociedades Columbicultoras de la provincia, a quienes el Presidente Nacional exhortó a continuar y superar la magnífica labor que vienen desarrollando; se estudió minuciosamente la situación de la columbicultura provincial y se trataron diversos asuntos relacionados con el deporte.

Al siguiente día, domingo, llegaron a Orihuela los mandos nacionales y los Presidentes de distintas Federaciones Regionales y Provinciales de Columbicultura, siendo recibidos y cumplimentados en el Excmo. Ayuntamiento, donde se impuso la banda a la Reina del Concurso y a sus Damas de Honor.

Después de oír la Santa Misa se trasladaron las autoridades a la Glorieta, donde unos cinco mil aficionados que acudieron de toda España para presenciar este magno acontecimiento deportivo, fueron obsequiados con un aperitivo, celebrándose a continuación la subasta de los palomos que, dada su extraordinaria clase por tratarse de palomos campeones de sus respectivos concursos provinciales, adquirieron elevadas cotizaciones. En este momento hizo acto de presencia el Excmo. Sr. Gobernador Civil de Alicante, don Felipe Arche, que fue recibido con grandes aplausos y muestras de simpatía.

El Presidente Nacional dirigió la palabra a los miles de aficionados allí congregados, felicitándoles por su entusiasmo, que les ha hecho acreedores a que se celebre en esa población el I Trofeo de S. E. el Generalísimo.

Cerró el acto el Excmo. Sr. Gobernador Civil elogiando este deporte de columbicultura, modelo de deportes por la hermandad que reina entre todos sus encuadrados y prometiendo todo su apoyo y autoridad para su mayor esplendor.

Después de la comida de hermandad, que presidió la citada primera autoridad civil, se hizo la «suelta» cogiéndose todos los palomos con ella, y como estaba querenciada en un árbol, todos los mandos y autoridades, así como los aficionados, pudieron presenciar el magnífico trabajo de todos los ejemplares que acreditaban su categoría de campeones provinciales.

A las 10 de la noche tuvo lugar el reparto de premios, que efectuó el Alcalde de Orihuela y el Vicepresidente de la Federación Española, don Francisco Soler Rubio, con el siguiente resultado:

Primer premio: Copa de S. E. el Generalísimo y Medalla de Plata al Mérito Deportivo Columbicultor para el palomo «GARCIA CANO», con anilla C-50340, propiedad de don Pedro García García, de la Federación Regional Catalana.

Segundo premio: Copa de la Federación Provincial de Alicante al palomo «NORTEÑO», anilla D-17346, de don José Fernández Obaya, de Gijón.

Tercer premio: Copa de la Sociedad Columbicultora de Orihuela al palomo «ZURITO», anilla 26324, de don Ignacio Rosa Romero, de la Sociedad de Orihuela.

Premio de Regularidad: Copa de Estrella de Levante para el mismo palomo.

Por el Excmo. Sr. Gobernador de Alicante se cursó telegrama a S. E. el Generalísimo dándole cuenta de la adhesión de los columbicultores a su persona y a su obra, y por el Presidente de la Federación Española también se dirigieron telegramas de agradecimiento y adhesión al señor Eloia, Delegado Nacional de Deportes, y a los señores Esteban Ascensión y Sáinz de los Terreros, Subdelegado del Deporte Federado y Jefe de Federaciones de la misma Delegación Nacional, respectivamente.

C. S.

ULTIMA NOTICIA

La Sala Cuarta del Tribunal Supremo ha dictado sentencia favorable a D. Delfin Arrufat Catalá, de Valencia, que tenía presentado recurso contencioso-administrativo contra sentencia de la Audiencia Territorial de Valencia. Por este fallo del Tribunal Supremo se autoriza al Sr. Arrufat a instalar palomares deportivos en su vivienda, a pesar de la oposición del dueño de la finca.

Dada la importancia y trascendencia de este fallo, en el próximo número de esta revista lo comentaremos ampliamente

LA PUESTA

Por JOSE BEJARANO GARCIA

Es una actividad funcional y ovárica que invade a las aves domésticas en todos sus órdenes y en función de su madurez ovular e instinto sexual que caracteriza a su sexo.

Tres factores la caracterizan; uno de índole biológico, y que consiste en la transformación orgánica del óvulo o elemento germinal femenino, en huevo, propiamente dicho. Otro; fisiológico, y que se caracteriza por el acto natural de la eclosión o expulsión de aquél al exterior y que constituye específicamente la Puesta. Y finalmente, aquel otro, de carácter ambiental, en donde el huevo una vez puesto por la hembra, recibe la acción del medio exterior.

En el primer caso, las aves hembras, y por supuesto las del palomo, nacen ya por constitución anatómica, con numerosos óvulos o yemas y cuyo conjunto a forma de racimos de uva, recibe el nombre de ovario. Una vez maduros y desarrollados aquéllos, se desprenden y descienden de aquél por todo el conducto excretor u oviducto, hasta situarse en la parte terminal de éste, y junto a la región excretora o cloaca del ave. En dicho recorrido descendente y aproximadamente en la parte media del oviducto es fecundado por la acción germinal del macho, y uniéndosele después la albúmina o clara y la cal correspondiente como elementos constitutivos de formación del huevo, y en donde queda éste, materialmente formado.

En el segundo se suceden aquellos actos instintivos que denotan la proximidad de la postura y expulsión del huevo al exterior. Actos que se reconocen en la hembra por ingerir más alimento que de ordinario, el rebuscar piedrecitas o sustancias calizas por el suelo o pavimento, etc. y apreciándose un ligero abultamiento del abdomen que, conforme avanza el tiempo, se hace más significativo y que acusa la inminencia de la puesta. Y en el instante preciso en que ésta tiene lugar, alza hacia arriba la región anal, y pasados algunos minutos, el

primer huevo hace su aparición en el nidal, y que generalmente ocurre por la tarde, y el segundo y último, a las cuarenta y ocho horas de aquél.

Y en el tercero, en donde el huevo recién puesto normalmente, es influenciado por el medio ambiente, contribuyendo por ley natural, a su completa consistencia y solidez.

Luego en la puesta juegan un papel principal el ovario —órgano productor de yemas— y el oviducto o conducto formativo del huevo, produciendo igualmente la albúmina y cáscara correspondiente. Ambos constituyen el aparato uro-genital femenino.

La puesta es susceptible de ciertas irregularidades o anomalías, de tipo constitucional, patológico, fisiológico, etc., como: la interrupción de la puesta, es decir, cuando la hembra no pone, tiene celo y su estado de salud es normal, habiéndolo hecho en anteriores temporadas. Esta irregularidad se debe principalmente a defectos en la alimentación, en donde quizá, la cantidad de cal y ácido fosfórico sea desproporcionada en aquélla. Igualmente, puede obedecer a la falta de sustancias calizas y vitamina D, indispensables para las funciones ovular y calcárea del huevo en formación inicial.

Otra: la detención del huevo una vez formado, en la parte inferior del oviducto, y que puede ser momentánea o permanente. En ambos estados, siempre dan lugar a un retraso de la postura y a una detención parcial o total.

En la momentánea, su ciclo transcurre dentro de las veinticuatro a cuarenta y ocho horas, pero la puesta llega a realizarse, y la sintomatología que la hembra nos ofrece se caracteriza por: plumas erizadas, embolamiento; su región anal ligeramente abultada y tumefacta, haciendo constantes esfuerzos de expulsión del huevo, pero sin lograrlo. Transcurrido el primer día, los efectos se agudizan, su excremento se hace

a veces sanguinolento, y mostrándose más abatida y triste, permaneciendo echada algún tiempo sobre el nido, hasta que al segundo día, a lo sumo, acaba felizmente poniendo.

En la permanente, la fisonomía cambia por completo y la puesta no se produce. Es decir, no hay puesta. Aquélla manifiesta, en principio, similares síntomas que el caso anterior, para más tarde hacerse alarmantes y de cuidado, y pese a los esfuerzos expulsivos del ave, su resultado es siempre estéril. Abandona el nido, para volver a los

APARATO URO-GENITAL DE LA HEMBRA:

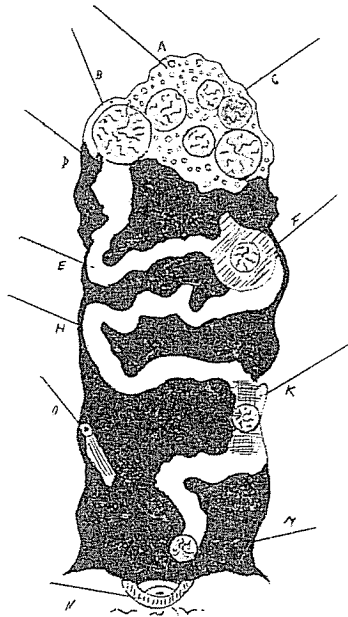

DESCRIPCION:

A.-Ovulos maduros o Yemas. - B.-Ovulo desarrollado. - C.-Ovario. - D.-Oviducto. - E.-Parte superior del Oviducto. - F.-Cámara Albuminifera o de Clara. - H.-Parte media del Oviducto. - K.-Cámara de Cal. - M.-Parte inferior del Oviducto. - N.-Cloaca, o región excretora. - O.-Sección última del Intestino delgado.

pocos instantes de nuevo a él, se debilita cada vez más, su tristeza se acentúa, su cloaca dolorosa, y se aprecia un estado febril agudo. Después de cuarenta y ocho horas en este estado, permanece postrada en el nido, entreabriendo su pico y alas facilitando su respiración agitada, abandonando después aquél definitivamente, sien-

do su marcha lenta y huidiza para acabar a los tres o cuatro días cobijándose en algún rincón o lugar de su alojamiento, hasta sucumbir.

El tratamiento más indicado en este caso es el empleo de vaselina boricada en el interior del oviducto del ave, bien con el auxilio de una pluma, bien con el dedo índice de la mano derecha del columbicultor, tratando de conseguir que el huevo se mueva, mediante los esfuerzos de aquélla, y después una inyección subcutánea de cinco centímetros cúbicos de aceite de olivas, y si a pesar de ello, persiste la detención, entonces habría que proceder a su extracción, siempre y cuando, claro está, que el huevo sea de tamaño normal, pues si no lo fuera, y sí, en cambio, voluminoso, habría que extraerlo igualmente, pero a trozos y cuidando de evitar hemorragias oviductales y excretoras de fatales consecuencias.

Otra: la puesta intra-abdominal, y que consiste en la caída del huevo en la cavidad intestinal, en vez de depositarse normalmente en la parte inferior o terminal del oviducto. Cuando así ocurre es más bien un caso patológico, y debe su consecuencia a ciertas afecciones congénitas del ovario, con anterioridad a la puesta; también, a una alimentación excesiva y ardiente, que provoca un estado constante de hipercongestión en aquél, o al raquitismo, etc.

Por lo común se presentan estas irregularidades en aquellas hembras que tienen una quilla muy estrecha y los huesos del pubis muy próximos, no permitiendo por consiguiente el paso del huevo por el oviducto, dando lugar a su caída en la cavidad abdominal. Por lo que aquellas son deficientes en puesta constitucionalmente.

Como tratamiento, sólo puede recomendarse la extracción del huevo por laparotomía.

La puesta de huevos desprovistos de cáscara o blandos, llamados también abortivos y que se debe a inflamaciones del oviducto, afectando sólo a la cámara productora de cal. Tienen, por consecuencia, una puesta demasiado intensiva; insuficiencias calcáreas en los alimentos que se les da ordinariamente, y que producen una decalcificación en la hembra, etc. Los síntomas que se aprecian en ésta son: intran-

quilidad, se agitan demasiado, entran y salen del nido con frecuencia, movimientos expulsivos del huevo que resultan infructuosos. Por lo que esta puesta se presenta siempre dolorosa y normalmente no son siempre expulsados los huevos al exterior por aquélla, sino más bien, precisan del auxilio de su protector.

La puesta de huevos voluminosos que tiene lugar a hipertrofias de la Cámara productora de albúmina y que por consiguiente, expele mayor cantidad al huevo de la normal, produciendo muchas veces la hernia del oviducto.

El tratamiento en este caso, consiste en reducir la hernia, pero generalmente pasa desapercibida para el columbicultor resultando la mayor parte de las veces mortal para el animalito.

La puesta en donde sus huevos contienen dos yemas o dos cáscaras, y que deben su eficacia a una estrangulación, es decir, cuando se han producido rápidamente las dos yemas o una cáscara superpuesta a la otra, y que dan lugar en la incubación doméstica a monstruosidades, que bien puede afectar solamente al embrión, o pichón en formación en el interior del huevo, o también al recién nacido.

La puesta en donde los huevos acusan deformación externa en su configuración es-

pecífica y muestran rugosidades apreciables en su cáscara, circulares, cilíndricas, etc., y se deben a que el ave está descalcificada.

Su tratamiento consiste en proporcionar a los alimentos aquellos otros que contengan fosfato de cal y sustancias calcícas.

Y finalmente, la puesta llamada de sangre, en donde la yema se impregna o mezcla con aquélla y toma una coloración más bien roja, y que se debe a hemorragias internas y ováricas.

Y como conclusión, aconsejar al columbicultor la conveniencia de dar a los palomos reproductores, en la cría, una alimentación rica en albuminoides, cal y ácido fosfórico, guardando íntima relación ambos, y en donde los dos últimos figuren en la relación de 1:0'6, es decir, 1 de cal por 0'6 de ácido fosfórico. Y al propio tiempo como complemento de aquélla, vitamina D, reguladora precisamente de estos dos elementos indispensables para la puesta. Por ello, las raciones alimenticias mal equilibradas en cuanto a la proporción de cal y fósforo, proporcionan en el individuo enfermedades como raquitismo y osteomalacia, la primera por incompleta mineralización, y que ocurre en los palomos jóvenes, y la segunda, propia de los adultos, por descalcificación ósea.

El prestigio que nuestro deporte ha conseguido es obligación de todos conservarlo y acrecentarlo. La seriedad de nuestros actos deportivos y las buenas maneras son fundamentales para acreditar a una afición.

Es imprescindible que todo aficionado esté en posesión de la licencia de vuelo, que deberá ser adquirida antes del 31 de diciembre para el año siguiente. Algunas Sociedades han omitido el número de licencia de los aficionados en los programas de sus concursos. Por haberse dispuesto por la Federación Española que en todos los programas figure el número de la licencia de los aficionados concursantes, se procederá contra las directivas que en lo sucesivo no cumplan este requisito.

Termina los trabajos mejor y más limpios un palomo abierto solo en el palomar, aunque sea mediocre, que tres de los llamados buenos.

La localidad de Porreras ha vivido, sin lugar a dudas, un día de fiesta mayor por dos acontecimientos: su tradicional romería al Santuario de Montesión y la gran manifestación provincial de columbicultura.

El Campeonato Provincial de Palomos Deportivos ha tenido varias fases eliminatorias hasta llegar a esta final apoteótica, que agrupó en Porreras a numerosísimos aficionados de todo el archipiélago.



Presidencia del Campeonato Provincial de Baleares

El primer acto fue la Santa Misa, a la que asistieron las Jerarquías Provinciales y todos los aficionados.

A las 15'30, tras dirigir la palabra el Interventor Provincial, don José María Huerta, fue iniciada la subasta, verificada con su peculiar maestría por don Ricardo Roig, entre tanto era servido café y licores a la nutrida concurrencia. La cotización más alta registrada fue para el pa-

lomo que debería resultar vencedor, adjudicándose en 850 pesetas.

A las 17'30 se dio libertad a los palomos, al tiempo que se puso en vuelo la suelta, empezando la última prueba, que debería decidir la competición. Con mucho vuelo, contorneando la campiña cercana, hizo bregar a sus seguidores. El primer apeo lo hizo en pleno monte; el segundo, mejor controlado, lo verificó en un pino, quedando únicamente el ejemplar «Inglés» y «Astronauta». Formada nuevamente la «piña», evolucionó largo rato por la villa, verificando paradas de poca duración, para apearse finalmente en un árbol, donde quedaron a pernoctar con la hembra únicamente «Ramses», «Ala Verde», «Inglés», «Astronauta», «Merengue» y «Príncipe Gitano».

En el local cedido galantemente por el gran aficionado don Jaime Barceló, tuvo lugar el acto final del reparto de premios. En la presidencia oficial figuraba el vocal del Servicio Exterior de la Federación Española de Columbicultura don Francisco Costa Colubi, el Presidente de la Federación Balear, don Juan Roca Ríos; el señor Alcalde de Porreras, el Presidente de la Provincial de Palomas Mensajeras, don Sebastián Mas, y otras jerarquías de columbicultura y colombofilia.

Por el Vicesecretario Provincial, don Juan Salom, se dio lectura a un mensaje enviado a la afición balear por el Presidente Nacional, don Eugenio Martí, ante la imposibilidad de desplazarse. En él dice que el vocal nacional señor Costa lleva

su representación, y el calor y simpatía que todos los mandos nacionales sienten hacia la afición balear; aseguraba un éxito a la prueba, dada la constante superación de nuestro deporte en ésta; finalmente, hacía patente su convencimiento de que dentro de poco serán definitivamente resueltos los problemas planteados con la afición mensajera, dada la buena predisposición de ambas partes para ello, despidiéndose con un cordial abrazo. Terminada de leer la misiva, fue escuchado un ensordecedor aplauso.

El resultado técnico del concurso fue el siguiente:

- 1.º Inglés, de don Francisco Pellicer, con 512 puntos.
- 2.º Ala Verde, de don Miguel Rodríguez, con 475 puntos.
- 3.º Príncipe Gitano, de don Antonio Miró, con 469 puntos.
- 4.º Merengue, de don Jaime Barceló, con 450 puntos.
- 5.º Ramses, de don Sebastián Gomila, con 437 puntos.
- 6.º Suderano, de don José Madrid, con 433 puntos.

El trofeo donado por la Federación Balear de Palomas Mensajeras fue adjudicado al palomo «Inglés», y el de la Sociedad de Porreras para el primer clasificado local fue para «Merengue».

JUSADI

¡Quisiera volar!

Palomo quisiera ser
para volar junto a ti
volando cruzar las nubes
sin miedo nunca a morir...

Vuelas sin descanso
alejándote de la tierra
peleando con los machos
para llevarte a la hembra...

Palomo que en lo alto vuelas
yendo otro a tu nivel,
con ansias estoy esperando
verte rendir o vencer...

Vuela, palomito,
quiere que te hagas lucir,
que encerrando muchas "Sueñas"
al Campeonato de España
con orgullo podrás ir...

No dejes que te alcancen
si quieres salir airoso
que el idolo de las palomas
serás tú, palomo hermoso...

Tu valentía al volar
deja sin respiración,
presume, palomo mío,
que vencerías a un halcón...

Si puntuar mucho consigues
y te puedas destacar,
a los campeonatos de España
quizás puedas alcanzar.

ANTONIA CAPLLONCH CIFRE
Pollensá (Mallorca)

La base principal de una buena «piña» es la «suelta», por lo que se impone el buen cuidado de la misma.

Recordamos la obligatoriedad del sellado periódico de los palomos. Ningún ejemplar deberá volar ni tomar parte en concursos o pruebas si no lleva el sello de su Sociedad, debiendo los árbitros comprobar este requisito y retirar inmediatamente los palomos que no lo tengan, dando cuenta de esta anomalía a su Federación correspondiente.

Valencia

En el maravilloso marco del Grao de Gandía se celebró, el 25 de abril, el concurso provincial de la actual temporada, en el que han tomado parte 26 palomos, que han llegado por méritos propios a la fase final, después de varias pruebas eliminatorias, llevadas a cabo en fechas anteriores.



Los actos comenzaron a las 12 horas con la recepción de los asistentes, entre los que se encontraban el Vicepresidente Nacional, don Francisco Soler Rubio; los vocales nacionales don José Jiménez García, don Palmiro Pastor Seguí y don Carlos Escribá Cots. Por la Federación Regional Valenciana asistieron su Presidente, el Barón de Casa Soler, el Vicepresidente, don Manuel Meseguer, y casi todos los demás miembros de su Junta Directiva.

La competición fue dirigida por los árbitros oficiales señores Fita, Arcas y Moreno, que dieron pruebas de su gran competencia.

Después de celebrada la solemne misa en la moderna y singular parroquia de San Nicolás, todos los asistentes se trasladaron a la Beneficencia Municipal, donde obsequiaron con una comida extraordinaria a los asilados servida por las mismas autoridades.

Posteriormente, y en el restaurante Biarritz, tuvo lugar un aperitivo, al que asistieron numerosísimos aficionados, celebrándose a continuación la subasta de palomos, que resultó muy animada, llegándose a pujas superiores a 2.000 pesetas.

Por la tarde llegó el Presidente Nacional, Ilmo. señor don Eugenio Martí, que fue recibido con cálidos aplausos y vivas muestras de simpatía y cariño. Pronunció un emotivo discurso, y con su fácil palabra entusiasmó a los concurrentes, dándoles consignas del momento y pidiendo la mayor colaboración con los mandos para poder conseguir la máxima disciplina, y, con ello, la práctica normal de nuestro deporte.

El Presidente Regional, señor Soler Moreno, agradeció la presencia en este acto del Presidente Nacional y demás autoridades.

La organización de todos los actos fue perfecta, por lo que felicitamos a la Sociedad «La Portaña» del Grao de Gandía, que tanto entusiasmo ha desplegado en ello.

El concurso en sí fue de una calidad excepcional, por el juego que dio la vuelta y la codicia de todos los palomos participantes, lo que dio lugar a vistosas y emocionantes faenas.

Resultado técnico:

- 1.º «Pancha blanca», de don Julio Llesma, de Moncada.
- 2.º «El Palmera», de don José Navarro, de La Eliana.
- 3.º «Canario rojo», de don Federico Millet, de Grao de Gandía.
- 4.º «Castañes», de don José Castelló, de Gandía.
- 5.º «Susto», de don Gabriel Grau, de Cárcer.
- 6.º «Cardenal», de don Juan Cutanda, de Cullera.

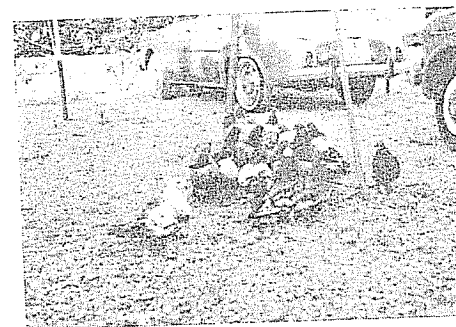

Debe ser objetivo de las directivas de nuestras Sociedades conseguir locales decorosos para las reuniones sociales y tertulia de sus afiliado. Esto incrementará su prestigio y atraerá a sus filas a muchos jóvenes que hoy están apartados por no asistir a determinados locales.

María de Huerva es ya un puesto de avanzadilla de la Columbicultura aragonesa.

María de Huerva, a menos de 20 kilómetros de Zaragoza, en la carretera de Valencia, es un pueblecito que tiene popularidad y simpatías en la ciudad. Con sus casas menudas, alegres; con su alta torre de campanas risueñas, y al fondo los montes cuajados de pinos, es un punto ideal para el medio turismo zaragozano. Por su mediana altura, tiene clima refrescante, aires de sierras en sus despejados horizontes y aroma de naturaleza auténtica en la planicie de su huerta. Es, por su proximidad a la urbe, la más cercana escapatoria del hombre de la ciudad para buscar la evasión del ruido y bullicio de las avenidas en su día reservado para la tranquilidad. Quince minutos son suficiente para llegar del cansancio al reposo. Allí, punto de reunión de las nuevas "scooter" y de los recién estrenados "seiscientos" se disfruta de la popularidad gratamente alcanzada por menderos y paradores. María de Huerva, el más próximo vecino de la Ciudad, es hoy ya un conjunto de voces que hablan del palomo deportivo. Porque vuelan sobre sus bajos tejados los "dueños del cielo", porque tienen la casa en sus casas, porque las gentes sencillas ya los conocen de lejos y los llaman por sus nombres. Este es el primer y mayor éxito de la Federación Provincial de Columbicultura en la IX edición de sus Campeonatos Provinciales.

Fue providencial la elección de María de Huerva para escenario del Concurso de este año. De ahí siguió todo por el cauce más brillante. La colaboración decidida de autoridades y vecindario, la confianza que desde el principio depositaron en los mandos provinciales y la aceptación total de un deporte para ellos desconocido. De ahí se obtuvieron enseñanzas ejemplares; desde el Cura Párroco que, inmediatamente, retiró de la torre de la Iglesia aquellas palomas comunes que guardaba cariñosamente

como devotas feligresas, hasta el humilde pastor que pujó fuerte en la subasta por aquel palomo —bueno o malo, él no lo sabía, a él le daba igual— sólo por el hecho de que "encerraba" en su corral.

Y así, tras el oportuno tiempo de adiestramiento y ambientación en María de Huerva, y controladas las necesarias pruebas de regularidad, el domingo 25 de abril, se celebró el IX Campeonato Provincial de Palomos Deportivos, organizado por la Federación Aragonesa de Columbicultura.

Salió la mañana fresca, continuó el día con viento y acabó la noche fría, desapacible, casi invernal. Ello no fue obstáculo para que toda la afición zaragozana y todo el pueblo de María de Huerva siguieran, paso a paso, sin acusar las inclemencias del tiempo, todos los actos del Campeonato.

A mediodía, a la una, Misa en la Iglesia Parroquial. Solemne, devota, íntima, con la clara y sencilla palabra del Mosén, que es mucho más que "un cura de aldea". Lo demostró en su plática y en sus palabras de gratitud en nombre del pueblo entero; demostró que en su figura pequeña y arrugada por los años, encierra un gran hombre de plena juventud, dispuesto a vivir y a aceptar las nuevas actividades sociales. En él estaba representado el espíritu y el sentir de todo María de Huerva. Pues sus autoridades y sus vecinos, confirmaron con sus actos y sus gentilezas las palabras sinceras de su Párroco.

Tras la Misa, el tradicional almuerzo de confraternidad deportiva. Más concurrido y animado que nunca. La clásica cocina aragonesa —huevos al salmorejo, ternasco asado, vinos de rancia bodega— lo merecía. Y en este momento, un acto ejemplar. El reconocimiento de la Columbicultura aragonesa a quien presta su constante ayuda moral. El Presidente de la Federación, Don Miguel Soria, impuso el emblema de oro de la Columbicultura al Excmo. Sr. D. Antonio Galán Hidalgo, General Jefe de la Guardia Civil de Zaragoza. Distinción me-

ricidísima, acordada en el Pleno Provincial, pues todos los aficionados saben y conocen los desvelos de la primera autoridad de la Guardia Civil por el deporte. Durante muchos años, ha sido un aficionado más. Ha seguido personalmente todas las competiciones y se ha sumado al grupo de gentes apasionadas que, por las calles empedradas, llenas de tierra o barro, corren con la mirada puesta en lo alto, siguiendo el juego de sus palomos. Ya es tradicional ver en los Concursos, entre el tropel de aficionados, la figura familiar del uniforme condecorado del Sr. Galán. Desde ahora, lo hemos de ver, además, con el emblema de nuestro deporte que se honrará en acompañar, junto a ellas, a esas cruces y premios al hombre que lo ha dado todo en su vida por España. El ofrecimiento del acto, las palabras del General, la gratitud de María de Huerva manifestada a través de sus autoridades, fueron epílogos brillantes de la hermana reunión de aficionados aragoneses.

La subasta muy animada, muy valiente; más cuantiosa que nunca. Y después, la "suelta". Los palomos a luchar contra el viento molesto, contra la fría tarde de la pequeña sierra zaragozana.

No se recuerda una Competición Provincial tan vistosa como la de este domingo. Una auténtica exhibición del deporte. Refugiándose la "suelta" en bajos tejados, pudo seguirse el concurso con amplia visibilidad, a pocos metros del núcleo de palomos en noble pugna por el triunfo. La puntuación pudo hacerse completa y correcta; sin lugar a dudas. Incluso los vecinos del pueblo podrían haber sido los jueces, ya que siguieron las incidencias con sus comentarios, propio del más veterano aficionado. Al final, en pleno suelo, con una lucha de casi una hora, con doce palomos sobre la hembra, imponiéndose la calidad de los mejores, que hicieron abandonar a sus contrincantes, quedando solamente dos en perpetua vigilancia de la "suelta". Vistoso, bello, ejemplar, fue el término de la Competición. Nunca se vio tan concurrido un final de Concurso, ni fue tan ovacionado.

Y al caer la noche fría de María de Huerva, el acto solemne del reparto de trofeos. Así quedó completado este día deportivo, brillante jornada de la Columbicultura aragonesa, que dio en su IX Campeonato Provincial esta clasificación:

Campeón Provincial.—"Simonet II", 266 puntos. Propiedad de D. José Solé, de la Peña Zaragoza.

Premio de Regularidad.—"Pincho". Propiedad de D. Inocencio Ferrer, de la Sociedad "La Unión".

Sub-Campeón Provincial. — "Serenio" 253 puntos. Propiedad de D. José Zaforas, de la Peña Zaragoza.

3.º.—"Duende", 194 puntos. De D. Miguel Lahuerta, de la Peña Delicias.

4.º.—"Baturro", 188 puntos. De D. Miguel Soria, de la Peña Zaragoza.

5.º.—"Mancebo", 166 puntos. De D. Armando Latorre, de la Peña Zaragoza.

6.º.—"Angelet", 164 puntos. De la Srta. María del Mar Gasca, de la Sociedad "La Unión".

Las Sociedades Columbicultoras no deben permanecer estancadas. Hay que marcarse nuevas metas y tener a la afición siempre en activo. Las directivas deben dejar paso a aquellos elementos que por su dinamismo estén siempre en la brecha. Un directivo apático y anquilosado no dará impulso a la afición, y debe dejar su puesto a otro más animoso.



María de la O Martínez Bordiu Franco

en PAIPORTA



El domingo día 30 de mayo, con motivo de la estancia en Paiporta (Valencia) de María de la O Martínez Bordiu Franco, nieta de S. E. el Jefe del Estado, se organizó una prueba de palomas deportivas en su honor, que resultó muy entretenida. El programa de la estancia de Mariola en Paiporta era muy apretado, pero la niña quiso demostrar una vez más su simpatía hacia nuestro deporte, lanzando al aire la "suelta".

En estas fotos la vemos con la paloma en la mano, momentos antes de ser lanzada al aire.

A su llegada a dicha población fue recibida cariñosamente por todo el vecindario y saludada por las autoridades y por nuestro Presidente Nacional D. Eugenio Martí y el Presidente de la Federación Regional Barón de Casa Soler, quienes entregaron a la encantadora niña un precioso ramo de flores.

Como recordarán nuestros aficionados, María de la O Martínez Bordiu Franco fue la gentil Reina del I Campeonato Internacional de Palomas Deportivos, de imborrable recuerdo, celebrado precisamente en Paiporta en junio de 1962.

LOS ANTEPASADOS

de la

PALOMA DEPORTIVA

por D. Gregorio Checa López

La Historia Natural tiene misterios insondables que incitan, por una parte, a proseguir los estudios que descifren esos misterios, y por otra, nos sumen en nuestra pequeñez y nos obliga a confesar la infinita sabiduría del Creador, que ha sabido sacar tanta variedad de seres maravillosos de una insignificante semilla.

Por leyes que los hombres han logrado descubrir en parte, y en parte quedan en el misterio, sabemos que de una sola pareja de palomas tenemos ahora esta variedad.

Sólo de la paloma, Cornevin nos clasifica entre las palomas de esófago normal, con la cola de mediano tamaño y porte normal; de pico de mediano desarrollo, sin filetes alrededor de los ojos: la zurita, montañesa, satinetas, Heurtés, plumas malladas, tornantes, volantes de cabeza lisa y volteadoras.

Con filetes oculares, de gran volumen: la romana, mallorquina y Montaubán. De mediano volumen, la mundana, que puede ser grande, mediana y pequeña.

De las de pico corto, la Tumbler, ya calvas y barbudas; de las de pico largo, la Carrier, la bagadeta y la dragona.

De las que llevan carántulas sobre el pico, de pico corto, la mensajera de Lieja; de pico largo, la de Amberes, y de pico medio, la belga; de pico muy corto, la polonesa.

Con corbata, sin plumas en los tarsos, están las tunecinas, las chinas, inglesas, francesas, dominós, Heurtés y las Smerles de Amberes: mientras que llevan plumas en los tarsos las brunetas, stine-

tas, bleuettes, silvaretas, visors. Lleva capucha la capuchina, y pechina la de este nombre, y son enanas las damasquinas o de Jerusalén.

De las pechinas, unaes tienen los tarsos limpios, como las holandesas, barbudas, brasileñas, y otras tienen polainas, como las carmes, rusas, sajonas, estorninos de pechina, monginas barbudas. Son de tipo de espiga las Specifer, Reing slanders, Bouvreille, Lahores. Mookes, Lowtans. Llevan moño el tipo tambores de Bukaria o de Dresde; patillas, la de Altembourg, con melena, la negra, y con manto rizado la milanesa.

Son de cola muy grande, con pico, cabeza y patas cortas, con alas y cuerpos largos, las de tipo Swifts.

Tienen la cola y son de porte alto, sin filetes oculares, la gallina; y con filetes, la modenasa.

Llevan la gran cola levantada y en abanico, sin plumas en los tarsos, las escocesas, inglesas, alemanas y guayanesas; y con los tarsos emplumados, las Indianas sin moño, las indianas moñudas y las filipinas.

También de las buchonas hay numerosas variedades, que van desde el tipo de buchona inglesa de porte vertical, como la de Lille, la holandesa, alemana y húngara, hasta el tipo de la española de porte normal y de una belleza inigualable.

Tanta variedad salió de una sola pareja. Y de esas razas no sabemos cuántas nos depararán al correr de los años los criadores y seleccionadores. Porque lo admirable, dentro de esta variedad, es la unidad de sus caracteres fisiológicos.

Son las palomas aves carinatas, de tamaño medio, ventanas de la nariz bajo una escama inflada, bordes del pico sin rebase. Tres dedos hacia adelante y uno hacia atrás, y todos ellos completamente libres. Un dedo posterior colocado a la misma altura que los otros. Uñas comprimidas, pero romas. Patas cortas, plumosas hasta el talón por lo menos. Pico recto, no aguzado, abovedado, corto, débil, con base blanda. Alas agudas y planas. Tarsos con escudos transversos por delante, granudos o reticulados por detrás. Plumas sin hijuela, con cañón rígido, plumón muy escaso, que en la frente forma punta sobre el pico. Tiene diez remeras primarias y once secundarias; doce, catorce, dieciséis timoneras y aún mayor número en las razas domésticas.

Peculiar de estas aves es tener un doble buche, con secreción lechosa para alimentar a sus hijuelos en los primeros días después de nacer.

Su esqueleto está formado por once o trece vértebras cervicales; de cinco a seis, dorsales; de doce a trece, sacras, y de seis a siete, coxígeas. Tiene en el borde posterior del esternón dos escotaduras a cada lado, estando la anterior convertida en agujeros en algunas razas.

El estómago es muy musculoso, el intestino ciego es corto. Particularidad notoria en estas aves es el carecer de bolsa o vejiga de la hiel.

Los naturalistas señalan que del género «Columba», caracterizado por tener el tarso plumoso en la parte superior, los dedos algo unidos en la base, al menos los externos, la cola de tamaño mediano, un poco redonda, y no blanda, con el pico más largo que media cabeza y la frente un tanto abovedada, han salido todas las razas actuales.

Aun la «ectopistes», que tiene las timoneras aguzadas, la cola muy corta y escalonada, con las plumas externas apenas la mitad de largas que las medias, y las centrales aún más acortadas; pico todavía más corto que media cabeza; frente plana, casi en dirección del pico:

pies muy cortos, dedos completamente libres, cabeza pequeña, alas bastante cortas y aguzadas; con la segunda remera la más larga y tarso más corto que el dedo medio, que va sin uñas; hasta esta paloma, que puede considerarse el origen de la mensajera, no es sino una modificación del género «Columba».

De ese género los naturalistas han formado el subgénero «Palumbus», caracterizado por la cola larga y redondeada, dedos anteriores algo unidos en la base, tarso plumoso, pluma del cuello en los individuos viejos al menos, de color blanquinoso, formando una media luna a cada lado del cuello. Las alas son con el borde anterior blancas; las segundas y terceras remeras son las más largas. La cola, casi truncada. El tarso, muy corto.

Se enumera en este subgénero el «Palumbus torquatus» o «Columba palumbus», que es la paloma torcaz o de collar, cuyas cobijas de las alas son las externas blancas, aunque el plumaje en general de esta paloma es gris azulado, con el vientre más claro, el cuello y el pecho con reflejos verde, violeta, y la punta de la cola, negra. La raíz del pico es roja, pero la punta de éste, amarilla. Las patas son de color rojo-moradas. El iris, de color de azufre. La hembra torcaz lleva siempre colores menos vivos.

Es paloma que vive en Europa hasta los 65° de latitud, en el SO. de Asia y en el Norte de Africa. Anida dos veces al año. Se alimenta de bellotas, piñones, y no es raro encontrar en su buche caracoles y aun gusanillos, cosa ésta que hay que tener en cuenta al confeccionar las fórmulas de alimentación de sus descendientes.

Hace sus nidos en los parques de las grandes capitales, cuando comprende que no hay peligro para sus crías. Mueve el cuello sin cesar y prefiere, para su recreo, las altas copas de los más corpulentos árboles.

Al empezar a volar se oye un chasquido característico que se mantiene en casi todas las razas que de ésta han tomado origen, y a continuación, un silbido.

La noche la pasan junto al nido haciendo la guardia, y al amanecer inician el arrullo con tres o cuatro golpes, entablándose una rivalidad entre los palomos de las proximidades. Al acudir la hembra, deja el macho de arrullar, contentándose con hacer un suave «fu-u».

A media mañana van ambos a buscar la comida, si no es que están enhuevando. Al regreso comienza a arrullar, aunque con tono más suave. Luego van a beber y a mediodía descansan. Por la tarde buscan comida, regresan a arrullar junto al nido, y durante la noche descansan en sus actividades, a excepción de la de incubar.

El palomo es el que construye el nido donde la hembra pone dos huevos de un color blanco lustroso, con la cáscara un tanto áspera, y aunque el nido es flojo, resiste muy bien el vendaval, sin permitir que se caigan ni los huevos ni la cría. El macho empolla desde media mañana a media tarde, y el resto del tiempo lo hace la paloma.

Durante los primeros días de sus polluelos son éstos alimentados con la papilla que segrega el buche de los mayores, alternando en este menester ambos padres; pero cuando ya son mayores los palominos, el padre alimenta a uno y la madre a otro.

La torcaz jamás se refugia en edificios de mampostería, sino que su lugar de reposo son los árboles altos y corpulentos. En esto se diferencia de otras especies.

De esta clasificación naturalista es otra especie: la «Columba oenas» o paloma brava o silvestre, que de ambas maneras es denominada, que es una paloma de color gris azulado hacia la parte inferior del lomo, el ovispillo y los cobijos inferiores de las alas. Característico de esta clase es el que sus alas llevan una serie de manchas negras, pero sin bandas transversales. El extremo de la cola es apizarrado; las patas, de un color rojo oscuro, y el iris, de un pardo intenso. Los pichones casi no tienen brillo en el cuello. Es especie que va escaseando muchísimo.

El arrullo de esta paloma silvestre es más suave que el de la torcaz. Anida también en los huecos de los árboles y cría tres veces al año, pero siempre en sitio distinto, porque huye de la suciedad. Sin embargo, vuelve a anidar al año siguiente en los mismos huecos, que ya están limpios o secos.

Precisamente por esta cualidad de anidar en el mismo sitio del año anterior, las oenas suelen entablar fuertes luchas con otros columbidos.

Finalmente nos encontramos con otra especie, la «Columba livia», paloma roquiza o zurita, cuyos caracteres morfológicos son: color blanco de la parte inferior del lomo y las cobijas inferiores de las alas, que son también blancas,



pero con dos franjas transversales negras en el extremo de las remeras de segundo y tercer orden, y las grandes cobijas, casi tocándose, hacia el dorso. La punta de la cola, truncada. La rabadilla, gris claro, casi blanca, negruzca, y el pico negro, aunque en su raíz es de un azul claro. Las patas son siempre moradas, con tendencia a oscuro. El iris es de color de azufre, siendo en los pichones más oscuro que en los animales adultos.

Vive en los huecos de las peñas y en las ruinas de los edificios de la costa mediterránea, aunque su área de difusión se extiende hasta Inglaterra, Noruega, Norte de Africa, Canarias, Palestina, Siria, Asia Menor, Persia y las es-tribaciones del Himalaya.

Es paloma muy huraña y muy diestra en el vuelo, burlando fácilmente al milano, sobre todo si está en las proximidades del mar, por el miedo que el ave de rapiña siente por las grandes extensiones de agua.

Tiene el vuelo sostenido, pudiendo recorrer distancias grandes a una velocidad de cien kilómetros por hora. Su vuelo comienza también con un chasquido y se cierne sobre el aire antes de posarse. Tiene apego a la tierra, sobre la que anda con frecuencia. Su arrullo es más largo que el de la brava y mece la cabeza al arrullar. Cría dos veces al año, entablándose un principio de lucha entre los machos al comienzo de los apareamientos.

Es el macho el que elige el sitio del futuro nido, y a sus arrullos acude sumisa la paloma con la cola desplegada y arrastrándola por el suelo. Danzan y se acarician, con el pico la hembra y con la cabeza el macho. A continuación comienza el palomo a llevar materiales

para formar el nido, que la paloma dispone, formando un recipiente algo plano y revuelto, en el que pone los dos huevos lisos, lustrosos y blancos.

Una ligera observación nos permite hacer la afirmación con que he comenzado este capítulo; todas estas subclases de columbidas no son más que una misma paloma con caracteres más desarrollados en unas que en otras. La selección natural, la intracultura, obligada por el hecho de que casi siempre el apareamiento se hace desde el nido mismo, ha fijado en unos casos ciertas cualidades que se han hecho así hereditarias y han dejado otras latentes.

Nuestra paloma deportiva dicen algunos tratadistas que es descendiente de la livia. Yo creo que es especie que lleva el arrullo de la torcaz, el vuelo de ectopistes y el celo luchador de la livia. Si ha salido de esta última especie, ha sido precisamente sacando de ella las cualidades que estaban latentes y que le habían transmitido sus antepasados.

NUEVAS SOCIEDADES COLUMBICULTORAS

Desde la publicación del último número de nuestra revista se han constituido las siguientes Sociedades Columbicultoras de Palomos Deportivos, a cuyos encuadrados felicitamos desde estas columnas y deseamos los mayores éxitos deportivos, poniéndonos a su disposición para todo cuanto pueda redundar en beneficio de nuestra afición.

“SAN ESTEBAN”, Calle Medio, 32.- FINES (Almería)

“LA PILARICA”, Calle de la Luz.- MONTESINOS (Alicante)

“LA DEPORTIVA”, Camino Vecinal, 177.- LA VILETA (Baleares)

“EDUCACION Y DESCANSO”, Calle Mayor, 16.- TERUEL

También en la entrañable República Argentina se ha constituido recientemente la “ASOCIACION ROSARINA DE PALOMOS DEPORTIVOS”, con domicilio en Avenida Pellegrini, n.º 1839.- Rosario de Santa Fe.

Igualmente nos ofrecemos a estos aficionados argentinos, en todo lo que por nuestra parte podamos ayudarles para la expansión de nuestro deporte en aquel país hermano.

CONSULTORIO

por SALAS

Reproductores

PREGUNTA. — ¿Cuál es el mejor sistema para obtener buenos descendientes, por cruzamiento o por consanguinidad?

J. REIG CERDÁ. — *Palma de Mallorca*

RESPUESTA. — Usted posee varias parejas de reproductores y debe saber el resultado deportivo que le da cada uno de los pichones cuando lleguen a su edad adulta; lógicamente usted deberá desechar como reproductores a los padres de los pichones que hayan obtenido resultados mediocres, y procurar sacar el mayor número posible de huevos de aquellas parejas cuyos hijos se hayan destacado en las competiciones o "suestras" diarias. Estos huevos pueden ser incubados por las otras parejas con el fin de no agotar a la pareja ponedora y de esta forma obtendrá un mayor número de ejemplares seleccionados.

No cabe duda que tanto las virtudes como los defectos son hereditarios, por lo que aconsejamos que de continuar criando por el sistema de consanguinidad, habrá que ir seleccionando en forma severa, pues aunque de genética todavía no hay mucho que hablar, como norma general podemos asegurar que solamente un 20 % de descendientes serán buenos físicamente.

La consanguinidad prolongada puede producir una disminución en el tamaño de los animales, especialmente en las hembras, aunque las cualidades del ejemplar pueden continuar por muchas generaciones. Según los expertos, esta disminución de tamaño es consecuencia de una imperfecta asimilación del calcio, cuyas causas aún no se conocen.

De todas formas yo creo que la consanguinidad es el mejor medio para conseguir el perfeccionamiento de la raza, y aunque a la larga se note una ligera disminución en el tamaño de los ejemplares, ello no nos debe privar de tener ejemplares de calidad por su celo, codicia y constancia, que son las mejores cualidades de los palomos deportivos.

Cruzar por cruzar creo que es un sistema equivocado, pues aunque en algún caso puedan obtenerse buenos ejemplares, podemos considerar que "sonó la flauta por casualidad".

Los cruzamientos deben hacerse con el máximo cuidado, y los mejores resultados se obtendrá de uniones consanguíneas paralelas.

Cola cortada en la «suelta»

PREGUNTA. — Existen diversas opiniones entre los aficionados y más aún entre localidades, respecto a si la paloma de "suelta" debe o no llevar la cola cortada. Se viene observando que según la localidad de procedencia, unos van con la cola cortada y otros no, por lo que creo sería conveniente que por los entendidos se diera una opinión pública que sirva de orientación a la afición para obtener el mejor resultado de la "suel-

ta", porque no cabe duda que de ella depende en gran parte que el aficionado pase buenas tardes, como se suele decir en lenguaje taurino, a la vez que el palomo tiene mayor posibilidad de demostrar su valía.

A mi modesta manera de ver las cosas, se desprende que una paloma de "suelta" debe llevar la cola completa, sin cortar lo más mínimo, pues ella constituye un elemento básico del conjunto del vuelo del animal.

Existen partes interesadas que bien porque a sus palomos les dieron de jóvenes una enseñanza con paloma con cola cortada, o porque lo crean más conveniente, demuestran gran interés en cortar la cola a las "suestras" sin tener en cuenta la deportividad, que es lo que debe prevalecer, y que al restarle facultades, no rinden lo que debían.

Hay que tener muy en cuenta que las palomas son la base fundamental de la afición y, por consiguiente, se deben dictar normas sobre el particular para obtener de ellas el mayor rendimiento, advirtiendo a las Sociedades, encargados de "suestras" y aficionados que deben poner el mayor esmero en el trato y alimentación de las "suestras".

EMILIO BARBERÁN. — *Valencia*

RESPUESTA. — Pues efectivamente, estamos de acuerdo con el señor Barberán y creemos que no reporta ningún beneficio cortar la cola a las "suestras", antes bien, un perjuicio, ya que se restan facultades físicas al animal y se acostumbra a los palomos a una norma que solamente acarreará dificultades a sus propietarios.

El principal inconveniente que vemos es que en los concursos nacionales, provinciales, comarcales, etc., nunca se corta la cola a la "suelta", por lo que los palomos enseñados de aquella forma estarán en desventaja con respecto a los demás.

También perseguirán a los palomos del tiro de pichón, con el consiguiente peligro de pérdida.

Por suerte quedan muy pocas Sociedades donde aún se practica esta norma de cortar la cola a la "suelta", y creemos que no tardará mucho tiempo en que se destierre definitivamente este vicio, pues su uso tiene muchos más inconvenientes que ventajas.

En la definición que siempre se ha hecho de la "suelta", no entra ninguna manipulación en la misma, excepto la colocación de una pluma que sobresalga de la de la cola, por lo que creemos que cualquier mutilación o aditamento que se le haga es antirreglamentario.

Palomo en palomar encelado, palomo fracasado.

Algunos aficionados ven más pronto el motivo de crítica en un trabajo de palomo ajeno que las faltas de los suyos.

Desecha anticuados vicios para encubrir lo que no debes hacer. Merecerás la consideración de todos y serás mejor atendido.

CRÍA Y SELECCIÓN

de la

PALOMA DEPORTIVA

¿CON QUÉ CRIAR?

por el Dr. Benito Segura

CAPITULO III

En la lengua castellana hay buenos folletos sobre cría de la paloma mensajera, pero sobre la laudina o deportista sólo hay ligeras referencias en publicaciones dispersas que prácticamente no conducen a nada.

Ya sé que muchos al hojear estas líneas creerán de buena fe que son completamente inútiles para sacar buenos palomos, pues muchos, sin tener las más ligeras nociones de genética, los han conseguido y se complacerán en repetir los manidos tópicos de que "todos crían de bueno y que nadie hace palomas para la suelta", y casi estoy tentado de darles la razón. Pero aun a pesar de que dos hermanos de nido del mismo plumaje uno saca buenos palomos y el otro espléndidos "pucheros" y de que aun los palomos hijos de la misma pareja son completamente diferentes, hay que tener en cuenta que en biología no cuentan los casos particulares, sino que las leyes biológicas están regidas y responden a un cálculo de probabilidades, que el columbiculor debe contar con él y con una paciencia a prueba de fracasos. Afortunadamente no es matemático el resultado obtenido en la cría de cualquier animal, que si lo fuera se terminaría toda clase de deporte en ellos basados, ya que todos producirían "fenómenos" en serie como se producen automóviles.

El criar palomos deportistas es completamente independiente del volarlos, ya que aun sazándole buenos ejemplares, no siempre dan el resultado apetecido, unas veces por la falta de destreza o tiempo del que los vuela, otras por no adaptarse la clase

de palomos al lugar en que se avecinan; por ejemplo, los palomos encelados no pueden soltarse en las capitales donde hay multitud de palomos de otras razas, porque fácilmente desaparecen, y, los palomos buenos en el aire de las capitales, no podrían hallarse en su elemento en la lucha dura de brega de algunos pueblos, y otras veces un palomo no destaca por haber en el mismo pueblo otros mejores o más duros, y de ahí que todo palomo se pueda calibrar por la competencia que tiene.

Por ello para criar se ha de pensar en lo que se quiere conseguir. Las más de las veces se cría al azar, a lo que salga; otras se pretende reproducir las características de determinado palomo; otros, seleccionar unos ejemplares de temperamento uniforme, lo que se llama "apurar una raza"; en fin, puede desear el conseguir una repetición de una pareja acertada. Para todo ello se necesita saber qué pasos se deben dar y tener la materia prima adecuada y en condiciones.

Elección de reproductores. — De entre las numerosas castas que se han hecho famosas en los últimos cincuenta años, hay unas que frecuentemente dan al columbiculor notables ejemplares, y otras, mejores en calidad, en que por estar menos seleccionados o por no tener sus caracteres tan dominantes, muy raramente dan un ejemplar destacado y que acredita para una temporada la raza nuevamente. El novel columbiculor debe criar de las primeras, pues es el camino más fácil y el fracaso menos constante, y por ello se han acreditado razas como los "Genovesos", "Barrabases", "Can-

tunflas", "Vestas". "Arriero" por ser ejemplares que tienen los caracteres deseados en forma dominante y los transmiten fácilmente a la descendencia y ellos pueden criar cualquier clase de palomos, porque aun así se consigue el éxito con frecuencia. Hay, sin embargo, otras "castas", como los "tralles", "cerrajillas", "sustos", que sólo sacan su dominancia en el aire, pero sus buenas cualidades en "tierra" fallan multitud de veces y es preciso reencastarlos para que con más frecuencia saquen lo que llevan en forma recesiva. El verdadero columbiculor debe siempre buscar lo mejor, aunque sea difícil, y aun consiguiendo éxitos no debe darse nunca por satisfecho e intentar siempre superarse. Y cuando la suerte le sea propicia no debe dejar que por su falta de conocer sencillas fórmulas genéticas o por dejadez se le acabe un día la casta que le hizo famoso en los anales de la Columbicultura.

Para conseguir lo que se desea se debe conocer a fondo la raza con que se trabaja, y para ello es indispensable o tener buena memoria o confeccionar el árbol genealógico de todo palomo dedicado a reproducir y no sólo de sus ascendientes, sino también de sus descendientes si los hubiera tenido, porque de esta forma conocerá la fórmula genética del reproductor, con lo que le facilitará un grado insospechado de consecución de lo que desea o se convencerá de que ha errado el camino y desistirá de proseguirlo. El árbol genealógico debe hacerse lo más extenso posible, y bajo del nombre de cada ejemplar antecesor y sucesor escribir plumaje y características salientes; lo mismo es necesario ampliar el libro de cría con todos los datos interesantes. Para hacer la elección del palomo macho reproductor, conocida su sangre, puede apurarse con sus condiciones deportivas, que tienen verdaderamente importancia si acompaña a una buena casta. Si la casta fuera mala o regular y el palomo fuera bueno puede hacerse de él lo que se llama técnicamente "una base de cultivo", tomándolo a él por el prototipo a reproducir. Generalmente estos últimos ejemplares no dan ningún hijo bueno: sin embargo, sus hijos o hijas pueden reproducir ejemplares parecidos al primitivo. En

Columbicultura se llama "etalón" al ejemplar que se toma como cabeza de estirpe; los belgas le llaman "pivot".

Dentro de una casta de palomos se deben elegir aquellos que por sus caracteres externos (plumaje, color, construcción de las diferentes partes y el ojo en su colorido) se parezcan al ejemplar más destacado y que ha resultado más para la cría, porque dentro de todas las razas que conozco, siempre hay un plumaje que se destaca por su bondad y por los descendientes que da. De entre las castas de los "Vestas" (que es la que más conozco), los palomos toscados son los mejores para volar; sin embargo, los negros, que son más flojos y más violentos, son más buenos raceadores, y los azules no sirven ni para la cría ni para el vuelo. De ellos las hembras toscadas son las mejores para la cría; les siguen las negras, y las azules no dan ningún resultado.

Así como en el anterior ejemplo, ocurre en todas las razas, porque el color del plumaje suele ir unido a las características deportivas, ya que conjuntamente se heredan, pero suelen fallar en un 1/5 de los casos, lo que quiere decir, referido a la raza dicha, que de cada cinco toscados habrá cuatro buenos y uno flojo, y de cada cinco azules suelen salir cuatro deficientes y uno aceptable. Y de los negros ocurre como en los toscados. Lo que quiere decir que las características físicas y psíquicas se transmiten conjuntamente por heredarse las interesantes en el mismo grupo de genes de un cromosomo y sólo se efectúa la herencia cruzada en un 1/5 de los casos.

Para elegir las hembras se ha de basar el columbiculor en su forma y colorido, escogiendo entre las hijas o hermanas de buenos palomos y del color preferente de la raza. Con ello la hembra dará el resultado deseado si la pareja acompaña, aunque puede sufrirse una equivocación si fuera la floja entre las otras cuatro buenas, como dijimos en el párrafo anterior.

Para conseguir pichones que puedan destacar en la lucha, cada día más reñida, no basta la raza solamente, sino que cada reproductor por sí debe reunir ciertas condiciones que le hagan lo más perfecto posible y con las menos taras hereditarias. Porque

de entre hermanos de la misma característica hay unos que son buenos raceadores y los otros pésimos y se debe saber por qué es así y más en los machos que se pueden volar y aquilatar todas sus cualidades y todos sus defectos. Enumerar todos ellos sería interminable, pero vamos a intentar ser lo más completos posible. Los dividiremos en dos grupos: uno de las cualidades imprescindibles que debe tener todo macho destinado a la cría, y otro de las cualidades convenientes. Entendido que hablamos de condiciones heredables y que un palomo corto de vuelo por defecto de crianza y no por la casta de donde proviene, no debe entenderse corto de vuelo y así los demás casos que se puedan presentar. De las condiciones imprescindibles están:

1.^a *El vigor*.—Este es aquella base anatómica, potente y perfecta a la que corresponde un perfecto funcionamiento de todos los órganos de un cuerpo. Este vigor debe ser en todas aquellas partes del cuerpo, desde el pico, ojos, alas, y, sobre todo, el plumaje, porque cuántas castas de palomos fracasan por tener las plumas frágiles, o con el tallo abierto de las remeras, o por ser palomos cortos de vista (?) por tener el buche demasiado prominente.

El vigor debe ir unido a las proporciones entre las diferentes partes del cuerpo entre sí, y de esta perfección de formas va unida a un perfecto funcionamiento de todo él, y de ahí que el palomo de cuerpo desproporcionado (por lo pesado) con las alas, ni rinden ellos ni su descendencia y más si se aparean con hembras de similares características. En la cría de "compensación", que luego estudiaremos, se intenta corregir con una hembra de características contrarias al defecto existente en el macho, con malos resultados, generalmente, porque los caracteres no se nivelan, sino que suelen transmitirse independientes. (A propósito de esto, recuerdo el chiste en que se ve al padre, bizco de ambos ojos hacia dentro, y busca para esposa una bizca que miren derecho. Este chiste eugénico sólo es un chiste y no una realidad, pues los hijos nacerían bizcos de una clase o de otra.)

Así es que los palomos con pluma frágil o abierta en su tallo; los cortos de vuelo, pero zagueros por defecto físico innato; los

que no se ven en anochecido por defecto de sus ojos; los palomos blancos de ojos oscuros, por padecer albinismo, enfermedad degenerativa y más si con ello se cría reencastando; los de pico excesivamente corto o de patas demasiado cortas, que también son defectos heredables, deben desahacerse para la cría; los de cuerpo desproporcionado, de alas grandes y flojas; los de cabeza excesivamente redonda (signo de infantilismo) y muchos por defectos heredables, no deben probarse, pues llevan el fracaso más rotundo.



2.^a *Salud*.—Es imprescindible para criar y más si padecen enfermedades contagiosas. Tan sólo en los casos que vale la pena pasar por las molestias de tenerlos aislados y criar en régimen de "Condoneros de Nodrizas" por la mucha casta del enfermo o por ser final de estirpe puede aconsejarse.

3.^a *Juventud*.—Por lo menos en uno de los dos reproductores, ya que la calidad de los pichones está en relación con la edad de los padres, y a medida que se hacen viejos, los pichones suelen salir flojos, no sólo deportivamente, sino también para la reproducción. Esto los genetistas no lo admiten por suponer que siempre heredan los hijos lo mismo, por viejos que sean los padres; pero la experiencia, por lo menos a lo que a mí atañe, me enseña que esto no es completamente cierto; los jóvenes que provienen de jóvenes son mejores para la cría que los jóvenes que provienen de viejos, en igualdad de condiciones o de

la misma pareja cuando era joven o en sus postrimerías. En esto hay alguna excepción, pero en tan pequeño porcentaje que se puede dar por cierto. Tampoco se explica por qué los dos primeros pares de cada temporada son los mejores, no sólo para el vuelo, sino también para la cría, a igualdad de circunstancias, de color...

Por lo tanto, al palomo viejo debe darse hembra joven, y hembra vieja a palomo joven. Y de cada par deben sacarse pocos pichones cada año y dejarlos descansar.

4.^a *Celo*.—Raramente un palomo que no lo tenga puede sacar hijos buenos, y si el palomo es zagüero, aún menos. Es preferible un palomo encelado, aunque sea alocado, y cuando vaya al "pilot" quiera siempre mandar.

5.^a *Resistencia y diario en las faenas*.—Resistentes en el aire y en tierra, sin desalientos, cualquiera que sea su estado de muda o las condiciones del tiempo, es una condición muy buena, pues de estos palomos se pueden sacar los de tal condición que su dueño esté seguro de quedar siempre bien con ellos en toda clase de concursos o porfías. Con un palomo así no es menester que tenga muy buena calidad para sacar ejemplares destacados, siempre que la hembra lleve casta.

6.^a *Visión nocturna*.—Sin esta condición no se debe cruzar, ya que se transmite generalmente en forma dominante. En muchas castas que se dicen buenas y que no lo son precisamente por este defecto, que es grave para la cría, ya que da palomos sin final, con lo cual desmerecen todas las otras virtudes.

Condiciones convenientes, aunque no imprescindibles como las dichas, son la serenidad, que es lo contrario de nerviosismo; pero esta cualidad la suple el palomo nervioso con el celo, y lo mismo ocurre con la agresividad y bravura en tierra, que es buena condición y se hereda también en forma dominante. La bravura en el aire es inmejorable condición para sacar palomos vigorosos y resistentes, sin cuya condición no pueden ser "fenómenos".

Otras cualidades, como la entrada a casa, la memoria, la elegancia en el vuelo, el color del plumaje, son caracteres que no

tienen tanta dominancia y que no son esenciales, pero son las que prestan al palomo ese sello personal que lo hace ser admirado por todos.

Las condiciones referentes a la hembra son algo distintas, y en cuanto al vigor, no es esencial, pues las hembras demasiado grandes y vigorosas que parecen machos suelen dar peor rendimiento que las pequeñas, finas de plumaje y que se dan precozmente a los machos. Aunque esto no ocurre en todas las castas que conozco.

Una cuestión muy debatida y en la que discrepan las opiniones, es si los palomos que sacan tienen determinados detalles corporales fácilmente comprobables, como los ojos llamados puros, la marginal externa de la cola blanca, las cobijas internas del ala con la punta más oscura, el ala abombada, las remeras anchas, el pico largo, las patas cárdenas escamosas, calzadas o no...

Es asunto muy complejo y poco estudiado con seriedad. Lo que sí es cierto es que en cada linaje de palomos hay signos externos que los caracterizan y que pueden servir para saber su procedencia de casta. El ojo en una raza será puro en los palomos buenos, por tenerlo el progenitor común, que llevaba las virtudes de dicha familia; sin embargo, en otra casta el ojo del Etalón podrá ser impuro y los transmitirá a sus descendientes con un grupo de caracteres dominantes que harán que sean buenos los de los ojos impuros.

Lo dicho para los ojos puede servir para todos los demás detalles, pero algunas características de las dichas suelen abundar junto a determinadas cualidades, y así los palomos de pico largo suelen ser más encelados y constantes en la "suelta", y por contra, los de pico corto, más dominadores, fríos e inconstantes. Referentes a la pureza de los ojos, no he encontrado ninguna diferencia, pues palomos tan excelentes como los "arrieros", "duques", "cantinflas", "diablillos", "cappelats", los tienen impuros, por lo menos tienen manchado en negro el círculo que rodea a la pupila; puede que los de ojo puro sean más graciosos para aparearse y den mejor a casa, pero esto falta comprobar en qué porcentaje. Las cobijas internas, correspondientes a las remeras

secundarias con la punta más negra, es un dato a favor de los palomos agresivos, pero es porque los "barrabases" y sus descendientes las tienen generalmente; pero en otras razas de palomos agresivos no suelen existir.

Las patas cárdenas y escamosas sí que parecen ser un buen dato a favor de palomos de casta, duros en tierra, y pocos buenos raceadores hay que no los tengan, pero esto no quiere decir que los que las poseen son buenos para el vuelo o para la cría. Esto tiene una explicación comprobable y es que los de patas rosadas o de perdiz a la vez tienen la carne más blanca y blanda. lo que quiere decir que su vigor muscular es muy escaso y por ello su resistencia poca con la que falta tesón a los palomos con patas rosadas. No obstante, los palomos ahumados claros, con patas pálidas, las cuales tiene por coincidir con tal clase de plumaje, no puede sacarse por ello ninguna consecuencia.

Los palomos de pico corto suelen ser de mejor calidad, pero de menos cantidad de faena, y lo mismo se puede decir de los de alas grandes y narices pronunciadas, que con la amplitud y brillantez del iris del buche son signos de masculinidad. llamados caracteres sexuales secundarios. Por el contrario, el ala corta, el pico largo, las narices poco marcadas, el iris del buche poco extenso, la cabeza deprimida, son signos de feminidad, y los palomos que acompañan a la "suelta", constantes y resistentes, pero tienen menos gracia para aparearse que los que tienen evidentes signos de virilidad. Estos palomos afeminados están ahora de moda a causa de los concursos en que se premia a los palomos que más acompañan a la "suelta" y no al que no tan constante sabe mejor captársela para que le acompañe al palomar.

Según la moda o el gusto del columbicultor puede elegir los de una u otra clase para la cría, siendo más fácil sacar los palomos de la segunda clase que destaque más, que de la primera.

Los palomos agresivos, que fácilmente se encajonan en las cachaperas de los demás del turno, deben desecharse para la cría, pues sus hijos sacan también este defecto.

Por lo general, estos palomos agresivos sin "suelta" son cobardes cuando frente a la hembra hay verdadera "brega".

Los palomos de tonos de color claro, tanto bayos, rojos, gavinos, blancos, "tenat", "pel de rata", ahumados claros, agavinados, son un engorro, generalmente en el palomar, por la cantidad de palomos malos de malos aficionados que llevan constantemente al palomar y algunos de ellos hasta deben separarse de los demás pichones para que éstos no se vicien a estos plumajes; no obstante, si la casta lo merece para tomarse tantas molestias, se puede criar con ellos, pues indiscutiblemente pueden ser tan buenos como los de plumaje serio y mucho más vistosos. Las capas preferidas deben ser azules, mascarados, toscados claros y ahumados oscuros, por lo menos para los aficionados que tienen buena vista o conocen a los palomos por el vuelo.

Los depositarios de las Sociedades y Federaciones, al hacer entrega de palomos en depósito, exigirán, además de la chapa o cartulina que acredita la propiedad, la licencia corriente del propietario, pues caso de carecer de ella no debe ser entregado el ejemplar, ya que es requisito indispensable para poseer y volar palomos deportivos estar en posesión de la licencia corriente, según Orden de la Presidencia del Gobierno de 10 de diciembre de 1963.

Deseamos que vuestra revista sea el órgano de difusión de nuestro deporte; que informe de vuestras inquietudes, aspiraciones y realidades, por lo que esperamos vuestras consultas y trabajos de colaboración.

No enceles tu palomo cuando le tengas que dar libertad para ir a buscar la "suelta".

Noticias varias

HA DESAPARECIDO EL FAMOSO PALOMO «EL CORDOBES»

Don Juan Martínez Romero, más conocido por «Saleri», gran aficionado de Elda (Alicante), ha experimentado uno de los mayores disgustos de su vida por la pérdida del famoso palomo deportivo «El Cordobés», que había ganado numerosos trofeos en concursos nacionales, provinciales, etc.

El palomo había salido, como de costumbre, a efectuar un ejercicio de vuelo, para ponerse en forma con vistas a próximas competiciones; cuando sobrevolaba los alrededores de la ciudad, desapareció y no ha vuelto al palomar.

Recientemente habían ofrecido a su propietario la cantidad de 10.000 pesetas por el palomo, pero contestó que no estaba dispuesto a venderlo por ningún precio.

El palomo tenía dos años y unas condiciones especiales para practicar el deporte, por su sagacidad, dotes persuasivas y viveza en sus movimientos, hasta conseguir hacerse dueño de la paloma.

Con la desaparición de «El Cordobés», los aficionados eldenses han perdido uno de sus mejores ejemplares.

UNA «SUELTA» SINGULAR

En Fortuna (Murcia), y durante una prueba de regularidad del Campeonato Provincial de Palomos Deportivos, se dio una nota original: la «suelta» se posó en el balcón del Ayuntamiento, y como le molestaran los palomos, se metió dentro del edificio, recorrió sus dependencias, subió a mesas y otros muebles, y luego bajó por la escalera a la calle, siendo escoltada durante todo su recorrido por los palomos.

«MALLORCA DEPORTIVA»

Este prestigioso semanario deportivo viene publicando en todos sus números una página dedicada a nuestro deporte, cuyo redactor es nuestro compañero Juan

Salom, en la que siempre se publican interesantes artículos de divulgación y noticias de columbicultura. Pues bien, tenemos noticias de que en el próximo mes de julio publicará un número extraordinario dedicado a nuestro deporte y como homenaje a nuestro Presidente Nacional, don Eugenio Martí, y al Presidente de la Provincial Balear, don Juan Roca. Esperamos que este número sea un éxito total y agradecemos a la Dirección de «Mallorca Deportiva» esta distinción que nos hace.

CHINCHILLA (Albacete)

Con gran animación se celebró en esta localidad el día 9 de mayo el concurso de palomos deportivos final de temporada, que constituyó un gran éxito por la calidad de los ejemplares participantes.

El resultado fue el siguiente: Campeón: Palomo «Al Capone», anilla E-70216, magaña, propiedad de don Luis Hoyos Gómez. Subcampeón: Palomo «Chinchón», anilla E-70269, magaña, propiedad de don José Carcelén Calero.

AFICIONADO DECIDIDO

En La Raya (Murcia), después de un vuelo de pruebas, se quedaron a dormir con la hembra de «suelta» un grupo de cinco palomos en una hermosa noguera. El aficionado de aquella localidad «El Comi», ante el temor de que se extraviaran, optó —sin andarse por las ramas— por cortar el árbol y recuperar los ejemplares, cosa que hizo tras no poco esfuerzo. Presentó en la Sociedad los palomos, y se quedó tan fresco.

19.000 PESETAS POR UN PALOMO

Por el palomo «Panzón», de don Angel Guerrero Alcantund, de Santiago y Zairaiche, ofrecieron a su dueño, poco después de ganar el Comarcal de Ceutí, la bonita cantidad de 19.000 pesetas, que no aceptó, pues tiene puestas muchas esperanzas en este ejemplar, por su gran clase.

ZAFRA (Badajoz)

La importantísima fábrica de motores diesel «Díaz Terán, S. A.», tiene un magnífico y bien organizado Grupo de Empresa, compuesto por tres Secciones: Socorros, Cultura y Arte y Deportes. Entre los deportes figura una entusiasta Sociedad de Palomos Deportivos, titulada «DITER», que es la marca de la Empresa. Con motivo de la festividad de San José Artesano, el Grupo de Empresa publicó una estupenda revista, de la que reproducimos el siguiente trabajo, como homenaje y aliento a aquellos aficionados de Zafra y de otros lugares de escasa afición, que sostienen una lucha constante contra la incompreensión y la ignorancia.

La Columbicultura en Zafra

por J. Galván

Como Presidente de la Sociedad Columbicultora «DITER» de Palomos Deportivos de Zafra, me considero en la obligación de dedicar unas líneas en nuestra revista anual, ya que, por primera vez, ésta se ocupa de nuestra afición, con motivo de la reciente creación de Deportes, en la que estamos integrados.

Nuestro deporte, totalmente desconocido no sólo por nuestra ciudad, sino en nuestra comarca y región, cuenta en sus principios con la incompreensión y refractaria opinión de una gran mayoría, que, sin motivo justificado, desvalorizan los méritos y belleza que sin duda alguna encierra la «suelta» de palomos deportivos.

No vamos a pedir la solidaridad de entusiasmo y afición que existe en la capital de este deporte, Valencia, o la tradición de Murcia, que cuenta con un historial deportivo de más de 500 años, como lo demuestran fotografías de documentos que existen en los archivos de dichas Federaciones, pero sí podemos pedir y conformarnos con la comprensión y ayuda de todos los afiliados a nuestro Grupo de Empresa, para que respeten y así lo aconsejen a los demás, a los ejemplares que surquen el cielo de nuestra ciudad, producto de una esmerada y laboriosísima educación, base de nuestro éxito.

No es nuestra Sociedad un caprichoso club de aficionados que pretendan imponer limitaciones en la tenencia y vuelo de palomos a los demás aficionados a cualquiera de sus clases y razas, sino una organización dependiente de la Federación Española de Columbicultura, legalmente constituida, que cuenta con la protección de la Delegación Nacional de Educación Física y Deportes y de las autoridades provinciales y locales, según recomendación que hace la Presidencia de Gobierno en su Orden de 10 de diciembre de 1963 («B. O. E.», núm. 300).

Recientemente nuestra Sociedad ha adquirido, directamente de la Federación Valenciana, 40 valiosos ejemplares; ejemplares que, unidos a los 24 que adquirió en septiembre de 1964, constituirán la base para el fomento de nuestro deporte, que estamos dispuestos a elevar al más alto pabellón en sus lides competitivas.

Desde estas líneas pido la colaboración y ayuda de las autoridades civiles y militares y de todos nuestros afiliados y convecinos, y muy especialmente de nuestros presidentes del Grupo de Empresa y Sección de Deportes, que con tanto entusiasmo ha sabido acoger en el seno de su jurisdicción nuestro ideal y nos han ayudado económicamente, resolviendo algunos de nuestros problemas.

“I Salón Nacional de Fotografía

de Palomos Deportivos”

En la noche del jueves día 23 de abril, reunido el Jurado calificador de este Certamen, organizado por la Federación Provincial Murciana de Columbi-

fotografía titulada «Vuelo al sol», de don Ramón Vilalta Sensada, de Barcelona.

Tercer premio.—Trofeo y premio de 3.000 pesetas de la Federación Española de Colombicultura a la fotografía «A la espera», de don Juan Usero Oña, de Alcantarilla (Murcia).

Cuarto premio.—Trofeo y premio de la Federación Murciana de Colombicultura a la fotografía «Prisioneros», de don Juan López Hernández, de Murcia.

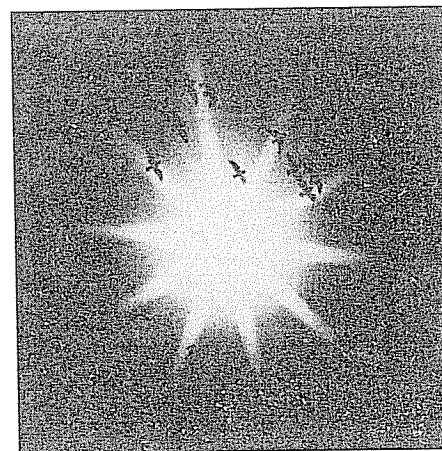

“VUELO AL SOL”. - Segundo premio
Trofeo y 5.000 pesetas de la firma
«ESTRELLA DE LEVANTE»

cultura, en colaboración con la Caja de Ahorros del Sudeste de España, y patrocinado por el Excmo. Ayuntamiento de Murcia, programado oficialmente entre las fiestas de Primavera, ha emitido el siguiente fallo:

Primer premio.—Ha sido declarado desierto al entender el jurado que las fotos presentadas no reunían la alta calidad exigida.

Segundo premio.—Trofeo y premio de 5.000 pesetas, de la firma comercial «Cervezas Estrella de Levante», para la



“A LA ESPERA”. Tercer premio
Trofeo y 3.000 pesetas de la
FEDERACION ESPAÑOLA DE COLUMBICULTURA

Columbicultura y simbolismo cristiano

La paloma, por la sencillez de sus costumbres y la limpieza de su plumaje, se ha hecho simpática a todos los pueblos y ha desempeñado importante papel en las fábulas y en los símbolos. Dice la Mitología que el dios de los dioses, Júpiter, fue alimentado por palomas, y que estas aves daban sus oráculos en Dodona y en Libia. La paloma era el ave favorito de Venus. Dos palomas que se besan constituyen el símbolo del amor.

En la Sagrada Escritura figura como símbolo de la inocencia y la sencillez; las mujeres judías las ofrecían a Dios, como símbolo de purificación después de sus partos. Pero donde se ve muy marcado el simbolismo de estas aves es en el arte cristiano. Las más antiguas imágenes de San Gregorio el Grande representan a éste con una paloma en la cabeza. Es la paloma inspiradora. Desde muy antiguo ha sido símbolo del Espíritu Santo, y así representan los artistas la tercera persona de la Santísima Trinidad. Sus dones han sido representados por siete palomas. Doce palomas colocadas sobre una cruz significan los doce Apóstoles. También, según San Paulino, que el

Reino de Dios está abierto a los sencillos. Las palomas que beben en una fuente representan a los fieles regenerados por las aguas del Bautismo, y así está figurado en un mosaico del siglo V descubierto en Ravena. En el sarcófago de San Ambrosio, en Milán, aparecen dos palomas que beben en un cáliz, designando el sacramento de la Eucaristía. También en el arte cristiano primitivo se considera la paloma como símbolo del martirio, de la resurrección, de la fidelidad conyugal, de la paz que goza el alma fiel, de la ascensión de Cristo, de la virginidad de la Virgen y de la Iglesia. Me haría interminable, si quisiera continuar.

Y esto es lo que se me ha ocurrido decirles a mis amigos, los aficionados de Alcoy, que tienen por Patrona a la Virgen de los Lirios Milagrosos, cabe cuyas plantas tanto gustan en posar las arrulladoras y sencillas palomas. Pensemos que practiquemos un deporte que invita a la reflexión, a la meditación de grandes virtudes. Que es y debe ser el deporte ejemplar, porque se cultiva MIRANDO AL CIELO.

Alcoy, 27-5-56

S. B. M., Pbro.

Los secretarios de las Sociedades son los responsables de la marcha administrativa de las mismas, y están obligados a llevar con esmero los libros oficiales de la Sociedad y a cumplimentar las instrucciones que reciban de sus Federaciones.

La raza buena se incrementa más que nada por las hembras. La conservación y cuidado de las mismas es tarea primordial en todo buen aficionado.

NOVEDADES
ALTA COSTURA
artículos para modista

Cosori
Miguel Soria

ESTEBANES 27. PRAL.
TELEF. 223719 ZARAGOZA

FABRICA DE JOYAS

**José J.
Marco
Espuny**

Pasaje Rex, 15
Teléfono 21 55 42
VALENCIA

SUSCRIPCIONES PARTICULARES A ESTA REVISTA

Si quereis recibir nuestra revista en vuestro domicilio, podeis suscribiros a la misma enviando el siguiente boletín, o escribiendo a esta dirección:

FEDERACION ESPAÑOLA DE COLUMBICULTURA

Revista "Palomos Deportivos"

Plaza Cánovas del Castillo, 5

VALENCIA-5

BOLETIN DE SUSCRIPCION

D. con domicilio en (población)
provincia de, calle n.º
desea suscribirse por UN AÑO (cuatro números) a la revista «PALOMOS DEPORTIVOS», a cuyos efectos remite la cantidad de 25 pesetas (importe de la revista y gastos de franqueo) por giro postal n.º
..... a de de 196.....
FIRMA,